Struinen

van polder tot strang

Jaargang 23 - Nummer 4 - december 2009

historische vereniging
westelijk voorne

Krenten en Rozijnen

Joke Nip

Hartelijk dank voor uw inzendingen. Deze keer daarom weer een 'dikke' Struinen!
Onder zoveel leden, zo'n dikke 1300, zijn er toch wel leden die een bijdrage willen leveren aan hun eigen clubblad?!
Uw inzendingen zijn van harte welkom. Voordat ze geplaatst worden in Struinen stuur ik u, mocht er een wijziging komen, dit nog ter verantwoording.
De inzendingen voor het maartnummer in 2010 kunt u inleveren tot 13 februari 2010.
Ik wacht in spanning af.

Ik wens u fijne kerstdagen en een warm en levendig 2010.

Colofon STRUINEN VAN POLDER TOT STRANG
Kwartaalblad van de Historische Vereniging Westelijk Voorne 23e jaargang nummer 4, december 2009. Redactie, productie en vormgeving: Joke Nip, Strypsedijk 20, 3235 LE Rockanje. Telefoon: 0181-400411. Ledenadministratie en distributie: Wil en Dick van Staveren, Berberislaan 10, 3235 AA Rockanje, telefoon 0181-402321. Contributie minimaal 10 euro per jaar. Bij bezorging per post 15 euro per jaar. Sluitingsdatum inzenden kopij: 13 februari 2010 voor het maart-nr. 2010.
Bankrek.: Rabobank 350260222 - 355710110

Wat Westelijk Voorne charme geeft
dat zijn de huisjes in het duin
waar je eventjes als arme leeft
op grond van Holland's rijkste tuin

Joris Humas

Welkom bij de H.V.W.V.

Wil van Staveren

Mevr. A.S. Kamies-Langendoen, M.H. Trompstraat 30, Brielle
Familie L. v.d. Polder, P.A. de Genestetlaan 35, Hellevoetsluis
Familie J. Barendrecht, Gijzenhoekweg 50, Oostvoorne
Mevr. M.M. de Geus, Kantelenweg 21, Oostvoorne
Familie De Snoo, Meeuwenlaan 1, Oostvoorne
Familie M.A. Söhngen-E.M. Leget, Slotlaan 19, Oostvoorne
Dhr. C. Veldkamp, Berberislaan 13, Oostvoorne
Familie H.M. Zuidervaart, Zwartelaan 24, Oostvoorne
Dhr. J.M. Bravenboer, W. de Waalstraat 11, Rockanje
Dhr. R. v.d. Heuvel, Korteweg 16, Rockanje
Dhr. P.E. de Jong, Zeeweg 55, Rockanje
Mevr. M.C. van der Linden, Nieuw Rockanjesedijk 4, Rockanje
Familie Rehorst, Strijpsedijk 11A, Rockanje
J. van Toledo, Naterseweg 4, Rockanje
Mevr. K. van Lith, Parkweg 7, Berkel en Rodenrijs
Familie P. Cleemputte, Noordkade 56, Spijkenisse
Mevr. J. de Man-v.d. Velden, Goudenregenplein 1, Spijkenisse
J.C. Overgaauw, Margrietstraat 4, Zuidland
Fam. L. Geilvoet, Ooievaarsdijk 40, Zwartewaal

DECEMBER 2009

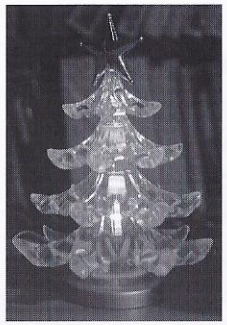

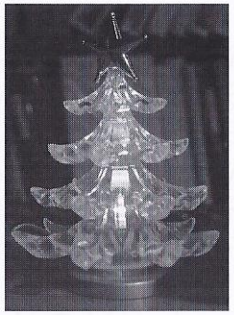

Colofon	2
Welkom bij de H.V.W.V.	3
Kopstukken	5
Steentje	7
December 2009	8
Kortgestruind	10
Op bezoek bij	16
Reactie	18
Tekenwedstrijd	21
Van hore zegge	22
Oud Nieuws	23
Aantrekkelijke vacature	34
Proeftuin	38
De vondst	43
Kinderspelen	46
Oproep	47
Geschenken	50
Wie doet wat	52

Kopstukken

Hans van Lith

Het museumseizoen voor de Duinhuisjes en de Biberbunker zit er weer op.
We hebben een groot aantal bezoekers mogen verwelkomen. Dit seizoen zijn er 5800 bezoekers geweest. Weliswaar 200 minder dan vorig jaar, maar toch een mooi resultaat. Hoewel de maanden april en mei een stijging in het aantal bezoekers lieten zien, kwamen er in september beduidend minder. Een analyse waard!
Een groot aantal vrijwilligers draagt zijn of haar steentje bij aan onze mooie vereniging. Dit doen zij als gids, bezorger van ons blad Struinen, onderhoudsploeg, levende geschiedenis, ledenadministratie, lid van een werkgroep, bestuur, commissielid of poppenkastspeler. Met elkaar houden wij de vereniging draaiende.
Met een groot aantal vrijwilligers hebben wij met een potermaaltijd (kleine aardappeltjes, die achterblijven op het land) het seizoen afgesloten. Hierbij waren ook mevrouw van Zoelen, erevoorzitter van onze vereniging, en oud-voorzitter de heer Klootwijk aanwezig.
Een geslaagde avond, georganiseerd door de heer Henrion Verpoorten.

Als bestuur gaan wij ons weer buigen over de begroting voor het komende jaar, waarbij de inbreng vanuit de diverse commissies onontbeerlijk is.
Commissies, die op zich goed functioneren. Daarbij is het wel van belang dat er onderlinge afstemming en goede communicatie is. Het bestuur zal daar de komende tijd zeker aandacht aan besteden.

Deze uitgave van Struinen is alweer de laatste van het jaar 2009. Het bestuur van de Historische Vereniging Westvoorne wenst u allen dan ook Prettige Feestdagen en een goede jaarwisseling.

Steentje

Sjanie Klok

Dit steentje is gevonden in de grond aan de Molendijk in Rockanje, tussen de andere ijsselsteentjes waar een straatje van gemaakt was. De anderen hadden geen afbeelding. Hier zie je twee vogels, misschien duiven, in een kader geplaatst.

Leuk he!

Ik zou meer willen weten over dit steentje. Wie kan hier meer over vertellen?

December 2009

Nog even, dan zal 2009 weer gaan
En is het voor ons 2010.
We denken in stilte:
wat maken we mee en wat zullen we zien?

Als altijd is er eerst kerstfeest,
Dat brengt mij terug naar het feest van toen.
We zongen op de zondagsschool: Vrede op aarde
Ik droomde dat ik dat mocht doen.....

Mijn vriendin had een mooie stem,
Dus koos de meester haar.
Voor het kerstspel vond men mij te verlegen,
Ik geloofde dat maar.....het viel mij zwaar.....

Generaties later droomde ik,
Om met kerst iets voor te mogen dragen.
Ik schreef en leerde dagenlang tekst,
Maar .....heb nooit kunnen slagen.

Conclusie, niet zingen, niet spelen,
Nooit voordragen in onze kerk.
Maar, wel een paar woorden voor Struinen schrijven,
Blij en dankbaar daarvoor aan het werk.

Aan alle mensen die Struinen lezen,
Jong of oud, groot of klein.
Wens ik dat 2009
Een goed en vredig feest mag zijn.

Aas Kwak

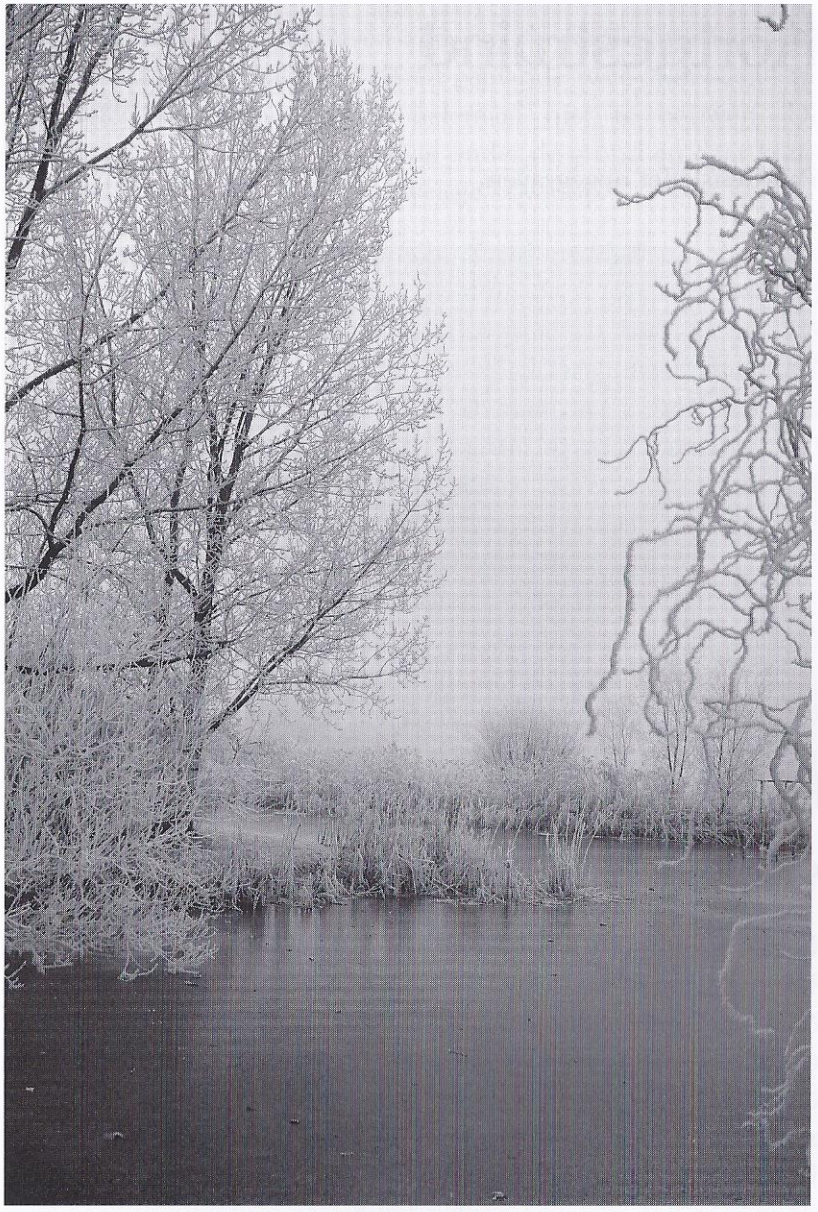

Kortgestruind

Arno Pronk

Paardenskelet opgegraven.

Archeologen hebben bij Zuidland een skelet van een paard opgegraven, alsook complexe waterwerken. Beide vondsten worden gezien als aanwijzingen, dat zich in de buurt een Romeinse legerplaats heeft bevonden. De inheemse bevolking had rond het begin van de jaartelling niet veel paarden. Het lijkt erop dat de eigenaar aan het dier was gehecht, anders was het niet zo begraven. Nader onderzoek moet uitwijzen of het om een rij- of een lastdier ging. De waterwerken duiden op een poging om de oogst te vergroten. De bewoners van de nederzetting bij Zuidland wilden blijkbaar meer produceren dan ze zelf nodig hadden. In de buurt is tevens een Romeinse potscherf gevonden met de inscriptie 'Januarus'. Mogelijk heeft bij Oostvoorne een Romeinse legerplaats gelegen om de monding van de Maas te bewaken.

Opgravingen Zuidland tijdelijk stilgelegd

Begin november werd bekend dat het college van B en W van Bernisse heeft besloten de opgravingen in de Kreken van Nibbeland bij Zuidland vanwege de gestegen kosten tijdelijk stil te leggen. Ging het gemeentebestuur aanvankelijk uit van ongeveer 100.000 euro, inmiddels is 800.000 euro uitgegeven aan het archeologisch onderzoek. Nieuwe kostenramingen komen zelfs uit op 1,5 miljoen euro! De gemeente wil graag snel door met het nieuwbouwplan, maar de exploitatiekosten van die wijk worden door de archeologische opgravingen wel erg

hoog. Een paar alternatieven zijn om de funderingen op een andere manier te maken of de elf geplande twee-onder-een-kap-woningen op de vindplaats helemaal niet te bouwen. De vondsten blijven dan voor eeuwig onder de grond en daar komt dan wel een heel erg duur speelveldje bovenop.

Nooit Gedacht

Eind september is de 220 ton wegende korenmolen Nooit Gedacht in Spijkenisse zeven meter opgevijzeld. De dochters van de molenaar, Melissa en Chayenne van Kranenburg, gaven het officiële startsein. De unieke operatie was noodzakelijk om de windrechten te garanderen. Na het opvijzelen stond de molen vier weken op palen. In deze periode werd de fundering gelegd en werden grote betonnen elementen aangevoerd, die de nieuwe wand voor de molen vormden.

Afscheid oude melkfabriek Hellevoetsluis

Wethouder Henk Joosten van Hellevoestluis maakte medio oktober een begin met de definitieve sloop van de oude melkfabriek aan de Oostdijk 5. De oude fabriek maakt plaats voor veertig woningen. Het is de bedoeling dat nog vóór het einde van dit jaar begonnen wordt met de bouw van het project Dyckhoeve naar ontwerp van architect Roel van Bakel.

Brielse geschiedenis ... history ... Geschichte

De enkele jaren geleden door de Vereniging Vrienden van het Historisch Museum Den Briel uitgegeven brochure "De geschiedenis van Brielle in kort bestek" is nu ook in een Engelse en Duitse versie beschikbaar. Het eerste exemplaar is door voorzitter ir. Felix Keller uitgereikt aan burgemeester Betty van Viegen. Die was blij met de vertaalde versie. "Het is een ideaal boekje als je toch weleens wat van Brielle wilt weten, als je daar een paar dagen rondloopt", zo gaf ze aan. De brochures in de Nederlandse versie zijn erg populair. Ook voor schoolkinderen zijn ze ideaal in gebruik. Er werd al geruime tijd geleden aangegeven dat ook behoefte bestond aan een Engelse en

Duitse versie. Voor de Engelse tekst werden Bouwen Torreman en Lorna Peterson ingeschakeld, voor de Duitse Erika Hokke-Mitbrod. Er is ook behoefte aan een Tsjechische versie. Die komt er voorlopig in de vorm van een inlegvel.

Mammoetbotten in zand Tweede Maasvlakte.

Bij de zandwinning op de Noordzee voor de Tweede Maasvlakte komen regelmatig botten van mammoeten, reuzenherten en andere dieren boven water. Op enkele mammoetbotten zijn vraatsporen gevonden. Deze zijn het bewijs dat hier ook hyena's leefden. Ook zijn botten met sporen van menselijke bewerking gevonden.

Tijdens verschillende ijstijden stond de zeespiegel zo laag dat je van het huidige Nederland naar Engeland kon lopen. De Noordzee bestond niet. Hier lag een steppeachtig gebied, waar onder andere kudden wolharige mammoeten leefden.
Vissers vinden dan ook met enige regelmatig mammoetbotten en -kiezen in hun netten. Het nu gevonden materiaal komt ook uit diepere grondlagen die zijn weggebaggerd voor de Tweede Maasvlakte. Door de sleephopperzuigers worden de grote botten en kiezen wel opgezogen, maar worden ze gescheiden van het zand door roosters. De baggeraars brengen het materiaal naar de wal voor onderzoek.

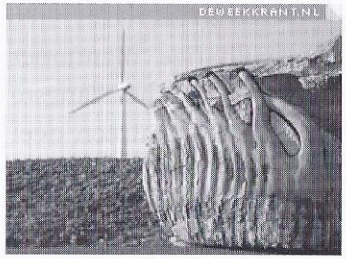

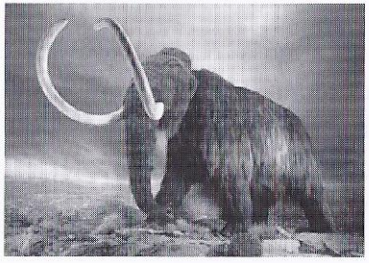

Begin oktober is daarnaast een viskotter ingezet om zoveel mogelijk botten te verzamelen. De OD7 Adrianus heeft twee dagen gevaren in een gebied, waar inmiddels enkele meters zand zijn weggebaggerd. Paleontologen en archeologen waren zeer benieuwd wat ze hier aan botmateriaal zouden aantreffen.

Tijdens dit veldwerk zijn vooral overblijfselen van wolharige mammoeten uit het laatste deel van het Pleistoceen (tot 11.500 jaar geleden) gevonden, maar ook gebeente van reuzenherten, wilde paarden, rendieren, steppenwisenten en edelherten. Bijzondere vondsten zijn botten met vraatsporen (bijtsporen) van hyena's en een stuk gewei en botten met sporen van bewerking door mensen.

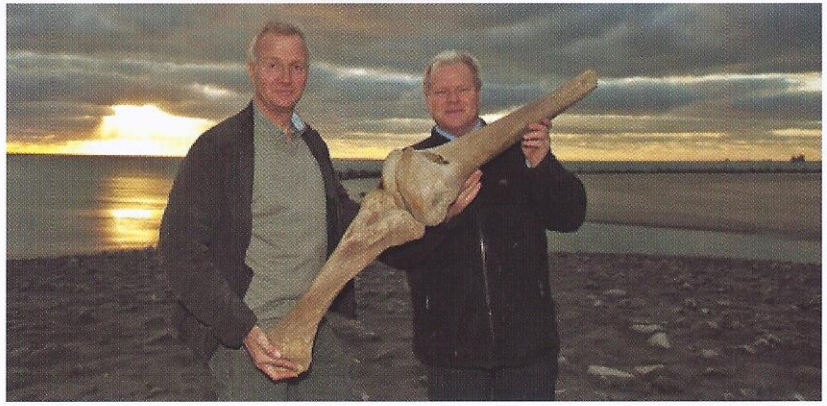

Tot slot is een linkerdijbeen van een wolharige mammoet gevonden van 132 cm lang, voor zover bekend het langste dijbeen in Nederland van dit dier. Waarschijnlijk zal een deel van de vondsten een plekje krijgen in het informatiecentrum FutureLand op de Maasvlakte.

Brielse Mare

Er is weer een nieuwe Brielse Mare verschenen. De uitgave (negentiende jaargang, nummer 2) is de eerste in kleur. Henk Vegter schreef een artikel over Water en Bruggen in Den Briel. naar aanleiding van de honderdste verjaardag van de Kippenbrug aan het Brielse Maarland.

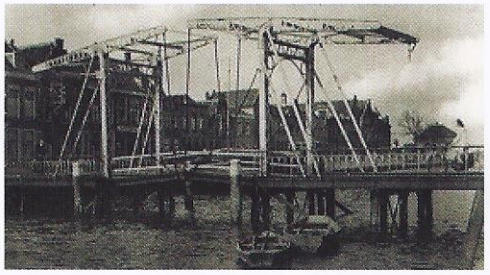

Ook is er aandacht voor 32 jaar geschiedbeoefening in Zwartewaal. Jenneke Groeneveld wijdde een artikel aan Johan Been, wiens 150ste geboortedag dit jaar wordt herdacht. Streekarchivaris Leen Hordijk schreef over de Deltacommissie. Oud-archivaris Jac. Klok verzorgde een bijdrage over de armenzorg in Brielle door de eeuwen heen. Losse exemplaren van De Mare zijn voor twee euro te koop bij het Streekarchief Voorne-Putten en Rozenburg aan De Rik of bij de Brielse boekhandel.

Op bezoek bij kasteel Duivenvoorde

Jan van der Meer

Dit fraaie kasteel was op 9 oktober het doel van een excursie, georganiseerd door Bert Henrion Verpoorten, bestemd voor gidsen en medewerkers van het Openluchtmuseum De Duinhuisjes. Zij waren daartoe uitgenodigd door de stichting die dit kasteel thans beheert en waarvan de gidsen eerder ons museum hadden bezocht. Toen Bert mij daarover informeerde en mij ook voor de excursie uitnodigde, ging ik thuis naarstig op zoek naar het plaatsje Duivenvoorde, in de veronderstelling dat het kasteel daar wel moest liggen. Ik vond het dorp Duivenvoorde op de kaart in de buurt van Deventer, aan de overkant van de IJssel, nog net in Gelderland.

Fout! Het dorp mag daar dan wel liggen; het kasteel staat bij Voorschoten en dat is ook logisch want het is al eeuwen lang de residentie van de adellijke familie Van Wassenaar. In 1226 was het kasteel een burcht met een donjon, zoals ook destijds de burcht van Oostvoorne er uit zag, een ferme vierkante toren met dikke muren, veilig voor mogelijke belagers De eigenaar was toen Philips van Wassenaar. Aan de familienaam is later toegevoegd: ende Duvenvoirde.

Rond 1631 is het slot ingrijpend verbouwd waarbij de donjon gedeeltelijk werd gesloopt. In 1717 werd het gebouw hersteld, opnieuw vergroot en verfraaid door Arent IX van Wassenaar. Hij was de laatste afstammeling met deze naam. Tenslotte, omstreeks 1830 na een periode van verval werd door de gefortuneerde Jhr. Nicolaas Johan Steengracht, echtgenoot van

een erfgename, het kasteel gerestaureerd. In 1957 is het bezit in een stichting ondergebracht, waarna het grootste deel museum is geworden. Het leek mij zinvol dit prachtige kasteel, waarvan hierbij een foto, met zijn prachtige collecties meubilair, schilderijen en kostbaar porselein, onder uw aandacht te brengen. Het adres is: Laan van Duivenvoorde 4 2252 AK Voorschoten. Tel: 071 5613752

Reactie op Centraal Genootschap

voor Kinderherstellings-en Vacantiekolonies.

Auteur bekend bij de redactie

Laatst was ik papier aan het opruimen en kwam ik het septembernummer van Struinen nog tegen wat ik niet helemaal gelezen had. Graag wil ik reageren op Centraal Genootschap voor Kinder-herstellings- en Vacantiekolonies. geschreven door Gerarda Klok.

Eind januari tot 14 maart 1952 ben ik in een kinderkolonie te Hilsum gekomen in de bossen. Alleen was het toen hartje winter. Ik was toen negen jaar. Ik ging alleen met een vreemde meneer, dus met tram, trein en auto er heen zonder dat ik er iets van afwist, voor zes weken.
Het was jammer genoeg niet zo leuk als er geschreven wordt en het zit mij waarschijnlijk nog hoog. Ik zie het gebouw, de lange rijen kinderen en wasbakken en nog zo voor mij.

's Morgens begon het ontbijt met twee boterhammen met boter (margarine) die ik op moest eten, dus kwam ik nooit aan beleg toe. Iedereen was dan al lang buiten. De avondboterham bestond uit zoet, veel jam en alleen 's zondag vleeswaren.

Na de ochtend buiten, verplicht naar bed. Allemaal op je rechterzij zodat je niet met elkaar kon praten want dan kreeg je straf. Ik vond het ook raar alleen je nachtjapon aan en intussen maakte de leidster je ondergoed als het stuk was (zij bleef er bij).

Na de beker melk moesten we heel de middag wandelen, vaak koud. Ik vond het te ver maar dat lag, bleek later, aan mij . Veel later is een aangeboren heupafwijking ontdekt.

Dan stond er bij het brood een vol eierdopje levertraan en o wee als je ging kokhalzen want dan stond er weer een nieuw voor je klaar.
Na het eten moesten we douchen. Allemaal bloot op een rij wachten tot je aan de beurt was.
Dan naar bed en weer op je zij. Als je praatte werd je helemaal stijf onder de dekens gestopt of je moest met je armen omhoog bij de tochtdeur gaan staan. Dat was best lang, ik kreeg hele moeie armen. De leidster bleef er weer bij.
Achter mijn hoofdeinde waren ramen en die bleven heel de nacht open.

Na het opstaan moest je heel je bed afhalen en natuurlijk weer opmaken. Dat viel niet mee, want ik was de jongste en had ook lang haar. Daarom had ik dus vaak tijd te kort, maar smokkelen was er niet bij want ze trok het bed weer open. Om je rug te wassen moest je ook allemaal op rij met je handdoek omhoog gaan staan zodat ze alle ruggen kon wassen.

Eén keer in de week was het verplicht om een brief te schrijven naar je ouders of vriendin. Wel werden deze eerst nagelezen voor ze op de post gingen.

Op een keer kwamen mijn ouders mij opzoeken en dat was net op de schrijfmiddag, dus mocht ik niet met hun naar buiten. Ze konden me alleen gedag zeggen. Daar is het bij gebleven. Zij moesten toen de hele reis weer terug.

Aan het einde van de tijd kregen we als verrassing griesmeelpudding met krenten, dat was een ramp. Pap vond ik lekker, maar die krenten.....Dus hield de leidster je vast want de pap moest er in. Vreselijk, ik gruw nu nog van klontjes, zelfs in de appeltaart.

O ja, ook moesten we iedere week wegen. Je werd door een dokter nagekeken. Weer allemaal op een rij in je onderbroekje, maar ik groeide niet. Aan het einde van het verblijf één of twee ons.

Wat was ik blij toen ik weer op het perron van Brielle stond en mijn moeder en zusjes zag, vooral mijn zusje en schoolvriendin had ik heel erg gemist. Ook de school waar ik graag heen ging.

U zegt misschien wat heb ik hier aan, maar ik wilde het kwijt, ik hoor vaak: " oh wat leuk! " en de foto's zien er zo gezellig uit..... Waarom ik daar geweest ben? Zeer waarschijnlijk omdat het niets kostte anders was ik er nooit geweest. We hadden al een gezin van vijf kinderen, en later kwamen er nog twee bij. Op mijn kleuterfoto had ik een lekkere dikke toet en ik was ook een makkelijk kind, ja later misschien wat kieskeurig met eten. Jammer geen leuke herinnering.

Tekenwedstrijd

De educatiecommissie

Helaas hebben niet veel kinderen meegedaan aan de tekenwedstrijd over de "Prehistorie".
Geerte Lanters uit Loerbeek (Gelderland) heeft met een heel mooie tekening de eerste prijs gewonnen.
Van harte gefeliciteerd!
Inmiddels heeft Geerte een dvd (Dinosaur planet), dinosaurus stickervellen en een dinosaurus bouwpakket toegestuurd gekregen.
Heel veel plezier hiermee!

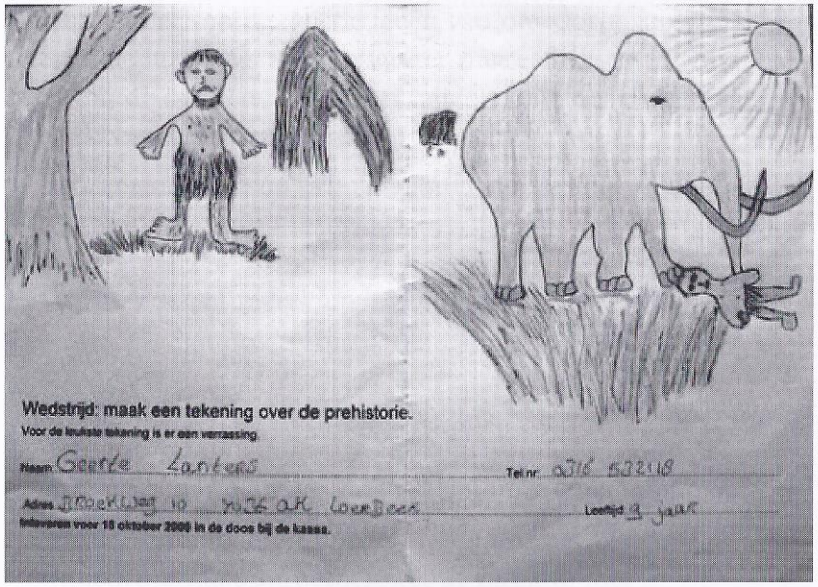

Van hore zegge

Atelma van Strien

Hierbij een klein verhaaltje in dialect.
Een paar vuistregels om het te kunnen vertalen:
De lange -ij- wordt vaak uitgesproken met de i zoals in het woord dik.
De -ui -klank wordt vaak uitgesproken met de u zoals in het woord hut.
ao = a-klank zoals in zang, langer uitgesproken.
oa = o-klank zoals in bord, langer uitgesproken.
Als u er nog niet uitkomt, mag u me bellen: 401567

In dit waar gebeurt verhaaltje kun je lezen dat men vroeger ook niet zo braaf was.

Zondagsrust

We hadden een pliesie die christelijk was en een Langendoen mit een groate tunderij.

Op de tunderij hadden ze blomkoal die geoogst mos worden, maar het was zondag.

Langendoen zee: Trek ze er ut en leg ze achter neer.

Maar de pliesie zag het en zee: ho jij es even. Je krig daarvoor van min een bon.

Toen hebbe ze die pliesie geslage.

Oud Nieuws

Wil van Staveren

Wat gebeurde er in 1909...

03-10 Rockanje. Met genoegen willen wij op verzoek meedelen dat de Dorcasvereniging haar nuttige arbeid a.s. dinsdagavond 5 oktober weer gaat beginnen. De vriendelijke zusters van mededogen komen graag 6 maanden lang, een avond per week bijeen, om ondergoed te maken voor behoeftige gezinnen.
En we waren vaak in de gelegenheid te zien wat uit die rappe handen gereed kwam ter aflevering aan de behoeftigen en we moeten zeggen geen prullen, maar goed werk en zo doelmatig. Reden genoeg om die goede feeën van ons dorp, van wie de kas weer uitgeput is, als zij deze winter met een lijst voor financiële steun bij de ingezetenen langs komen, in liefde te ontvangen en ze eens goed te bedenken.

Zou de lente weer beginnen?
Deze week ving Willem Bruggeman in de schuur een meikever.
Er viel hier woensdagmiddag in ruim een uur 40 mm regen.
Het regende dan ook onrustbarend.

10-10 Rockanje. Op 13 oktober hopen de Commissaris van de Koningin en de leden van de Provinciale Staten van Zuid-Holland een bezoek te brengen aan onze gemeente. De Proeftuin zal worden bezichtigd, evenals Voorne's duin. Vermoedelijk staat dit bezoek wel in verband met de aanleg van de tramverbinding. Laten we hopen dat het daartoe veel mag bijdragen.

17-10 Oostvoorne. De beetwortelcampagne is ook hier deze week begonnen. Aan de tramhalte Prinsenstee heerst al een aardige bedrijvigheid. Een vijftiental wagons zijn al verzonden, en wanneer het weer enigszins meewerkt, zal de drukte belangrijk toenemen. Ook aardappelen worden al van hier per tram verzonden. Aan de tramhalte Prinsenstee was jl. donderdag voor de firma van Reek een wagon in lading, welke 140 mud kon bevatten. Dit is slechts het begin van een lange campagne.

24-10 Oostvoorne. Het is ons een waar genoegen te kunnen meedelen dat ons opgerichte muziekkorps, dank zij de medewerking van enige weldenkenden, thans op vaste voet staat. Het grote struikelblok, de financiën, is geheel weggenomen. Wij brengen langs deze weg onze hartelijke dank aan allen die hier aan hebben meegewerkt. Jl. dinsdag heeft de eerste les onder leiding van directeur de heer Kalff van Hellevoetsluis, plaats gehad en volgende week arriveren de instrumenten. Het fanfarekorps Volharding is opgericht met 17 leden.

Prentbriefkaart collectie Streekarchief VPR

11-11 In de zitting van de Arrondissementsrechtbank te Rotterdam werd de volgende zaak behandeld:
Op 24 en 25 augustus hield de artillerie schietoefeningen aan het strand van Rockanje. Een partijtje weggeschoten kogels en afgeschoten projectielen waren door de 21-jarige koopman J.M. te Rockanje in een zakje bijeengegaard, doch niet ter bestemder plaatse afgedragen. Beklaagde, die zich dus aan diefstal schuldig maakte, was niet verschenen. Eis: een maand gevangenisstraf.

18-11 Oostvoorne. Een treurig ongeluk heeft hier vanmorgen plaats gevonden. De 17-jarige zoon van B. de S. wilde onder het draaien van de korenmolen onder de wieken doorlopen met het noodlottige gevolg dat een der wieken hem trof en hij op de plaats dood bleef.

Prentbriefkaart collectie Streekarchief VPR

Het ijzeren hek voor het nieuwe raadhuis, een geschenk van mevr. de wed. G.F. Lette, is vorige week aangebracht. Het hekwerk is ons nieuwe raadhuis waardig en een blijvende gedachtenis aan de edele geefster.

Hebben wij indertijd melding gemaakt van het aanschaffen van een grammofoon door de caféhouders van de cafés Het wapen van Oostvoorne en Het wapen van Rotterdam. Nu heeft ook de eigenaar van het café Centraal een dergelijk instrument aangeschaft. Het is een prachtig instrument dat de moeite dubbel waard is.

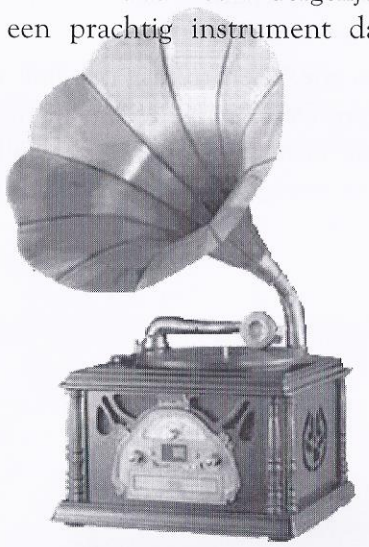

Gisteren zagen we een raapknol die het kolossale gewicht had van 10 kilo.
De reuzenraap groeide op het land van tuinier J. van den Blink.

2-12 Oostvoorne. Even voor zeven uur vanmorgen brak op de Hevering in een gecombineerde woning, in het gedeelte bewoond door de ruim 80-jarige Johs. van Marion brand uit. De woning grenst aan de wagenmakerwerkplaats van D. v.d. Mast, die mede een gedeelte van het huis bewoont. Zowel de wagenmakerwerkplaats, de woning van Johs. van Marion, als de

woning van Van der Mast is een prooi van de vlammen geworden. Het voorgedeelte van het huis, bewoond door de wed. C. de Man, heeft men kunnen behouden.
Bij deze brand is gebleken dat onze brandspuit in een uitstekende toestand is.

In de zitting van de Arrondissementsrechtbank te Rotterdam werden gisteren o.a. de volgende zaken behandeld:
W.W.J. Nijs en A.H. Zuidwijk hadden op 17 augustus een rijtoertje naar Oostvoorne gemaakt. De 23-jarige koopman J.M. te Rockanje zou meerijden en nam plaats op de bok. Onderweg was er nogal veel gedronken, zodat allen tamelijk onder invloed in Oostvoorne aankwamen, ze hadden zich daarom op het strand neergevleid om hun roes uit te slapen. Bij het ontwaken miste getuige Nijs zijn horloge met ketting, en het zou hem wel een rijksdaalder waard zijn als hij het terug had. Dit zou hij volgens beklaagde gezegd hebben, maar volgens getuige had beklaagde hem zelf gevraagd wat het hem waard zou zijn, als hij het horloge terugkreeg. En beklaagde kon dit makkelijk vragen, want hij had het horloge in zijn bezit, wat hij zelf erkende. Niet om het voor zichzelf te houden, had hij het zich toegeëigend, maar alleen om te voorkomen, dat anderen het zouden wegnemen. Maar waarom had hij het horloge dan niet teruggegeven toen getuige het horloge miste. "Wel Edelachtbare, omdat ze zo raasden". Later had hij aan getuige Assenberg verteld, dat hij het horloge had en samen waren ze toen naar de bestolene en diens makker gegaan om hun naam te vragen! Ze zouden dan zorgen dat de eigenaar het horloge van de conducteur op de boot zou terugkrijgen.
Het O.M., waargenomen door mr. Bouman, meende dat beklaagde wel degelijk het horloge gestolen had. Had hij het tot zich genomen om anderen voor stelen te behoeden, dan had hij het direct bij het ontwaken van Nijs aan deze behoren terug te

geven. En dit te meer waar hij zelf beweert dat Nijs er f 2,50 voor over had. Mitsdien werd tegen beklaagde een gevangenisstraf van drie maanden geëist.

P.G., 58 jaar, arbeider te Rockanje, zou op 10 september het echtpaar Van der Velde geslagen en gestompt hebben, zoals zij vandaag verklaarden.
Geëist werd f 25, - boete, subsidiair 30 dagen hechtenis.
Beklaagde, die ontkende, zei niet te begrijpen waarom hij gestraft zou moeten worden, hij had immers niets gedaan.

Prentbriefkaart collectie Streekarchief VPR

16-12 Rockanje. De regenwaarnemer van het KNMI te Rockanje tapte voor november aan neerslag 55,65mm regen af. Het is te hopen, dat er spoedig een eind komt aan de langdurige, vochtige periode, want anders zit men hier en daar straks tot aan de knieën in het water. Drenkelingenhoek lijkt wel een rivier en de Waal heeft zich ook ontzettend verbreed, wegen staan onder water, enz. enz.

Wat gebeurde er in 1959

2-10 Zoals vele gemeenten kreeg ook Oostvoorne van Gedeputeerde Staten een brief, waarin in overweging werd gegeven bepaalde maatregelen te nemen om het begrotingstekort te verminderen. Het voorstel tot een drastische belastingverhoging wordt evenwel niet door B. & W. overgenomen. Men acht een verhoging van straatbelasting, rioleringsbelasting en reinigingsrecht onbillijk voor Oostvoorne, omdat de voorzieningen slechts ten dele aan de inwoners ten goede komen en voor een overgroot deel moeten worden getroffen voor de badgasten. Een belastingverhoging zou dus een straf betekenen op het vervullen van een taak als recreatiegemeente.

6-10 Tijdens een bezoek van de Commissaris der Koningin aan Oostvoorne bezoekt het gezelschap ook het Kruininger Gors. De grote verrassing van de dag was het bezoek aan de kogelgloeioven. Geheel onverwacht begon daar plotseling het Stenen Baken te spreken en terwijl de twee in historisch kostuum geklede kanonniers hun gloeiende kogels afschoten, sprak het Stenen Baken het volgende gedicht uit:

Toen hier voor honderdvijftig jaren
vijandelijke schepen kwamen aangevaren,
toen keek ik over 't Brielse Gat naar buiten
en aan mijn oog ontsnapte geen der vreemde schuiten.
Soms was ik door de kruitdamp en door 't smoken
wel tijdelijk van 't goede zicht verstoken,
maar dan deed aan mijn voet de oven
gestadig kogels gloeiend stoven
daarmee schoot het kanon 't fregat in brand
zo waakte ik over het Voornse land.

Maar, zegt het spreekwoord: andere tijden and're zeden,
voorwaar ik ken mijzelf niet meer in 't heden
de oude zeearm is verlamd.
de Brielse Maas werd afgedamd.
Het kogelvuur hieronder is allang geblust,
maar ginds daar op de Rozenburgse kust
zie'k laag, een nieuwe zeearm groeien.
Gaat daarbij, hoog, een nieuwe oven gloeien?

Foto: Streekarchief VPR

En zal zijn smook de lucht bederven,
die wij van onze ouders mochten erven?
De zuivre lucht, die in 't bedrijf aan boer en tuinders past
en die verlichting biedt aan 't zwakke kind en aan de zomergast?
'k Ontken het niet: ik voel mij wat benauwd;
Ben ik zwartgallig soms? Word ik té oud?

23-10 Veedrama in Rockanje. Keus voor koeien: sterven van dorst of dodelijk water drinken.
Boer Klok van boerderij Arbeid Adelt aan de Lodderlandsedijk in Rockanje duwt de klep van een van de drinkbakken in zijn moderne stal omlaag. Een inktzwart stinkend vocht stroomt in de helderwitte bak. "Dat is nu het vergif waarvan mijn koeien doodgaan." Zijn vrouw vertelt dat men al lang geen kippen meer kan houden. In de hele buurt niet; ze gaan dood door gebrek aan drinkbaar water. Alleen al op de boerderij van Klok sterven minstens drie koeien per jaar door dit water. Goede wellen zijn er in deze buurt niet te slaan. De oorzaak: vroeger was het waterpeil in de polders bij de Lodderlandsedijk veel hoger. Het peil is echter drastisch verlaagd voor de landbouw. Van jaar tot jaar is het water in de sloten slechter geworden. Het water heeft een te hoog zoutgehalte; ook bevat het veel ijzer en rottingsprodukten. Bacteriologisch is het zwaar verontreinigd. Er zou waterleiding komen aan de Lodderlandsedijk, maar steeds waren er problemen. Aanwonenden willen graag in de kosten bijdragen. Er is een actiecomité gevormd bestaande uit de heren Baaima, Kloos en Klok, die verzoeken en brieven hebben geschreven naar allerlei instanties, de commissaris der Koningin en Prins Bernhard. Ze begrijpen niet waarom een oplossing in andere gemeenten wel mogelijk is en in Rockanje niet.

4-11 Tijdens de raadsvergadering informeert de heer Van Rij of de verlichting in Stuifakker volledig wordt aangebracht en niet alleen op de kruispunten. De voorzitter deelt mee dat geheel Stuifakker wordt verlicht.

De heer Briggeman vindt het nieuwe voetpad aan de Korteweg te smal, alleen maar geschikt voor vrijende paartjes. De voorzitter wijt dit aan gebrek aan grond.
Het nieuwe hoofd der openbare lagere school, de heer Schipper, rapporteert dat de leermiddelen in de school verouderd zijn en vraagt een krediet van f 8.000,- voor aanschaffing van nieuw materiaal. De raad keurt deze aanvraag unaniem goed.

11-11 De Algemene ledenvergadering van het Groene Kruis vindt plaats in het verenigingsgebouw onder voorzitterschap van de heer L.W. van der Nol. De wijkzuster legde vorig jaar 2097 bezoeken af, waarvan vierenvijftig voor t.b.c.-bestrijding. Zuster De Voogd kan het werk niet meer aan en komt zo niet toe aan de bejaardenzorg. Ze was het afgelopen jaar zelfs niet in de gelegenheid de haar toekomende vrije tijd op te nemen. Het bestuur stelt voor om een tweede zuster te benoemen. Om dit mogelijk te maken wordt besloten de contributie te verhogen tot f 8,- per jaar.

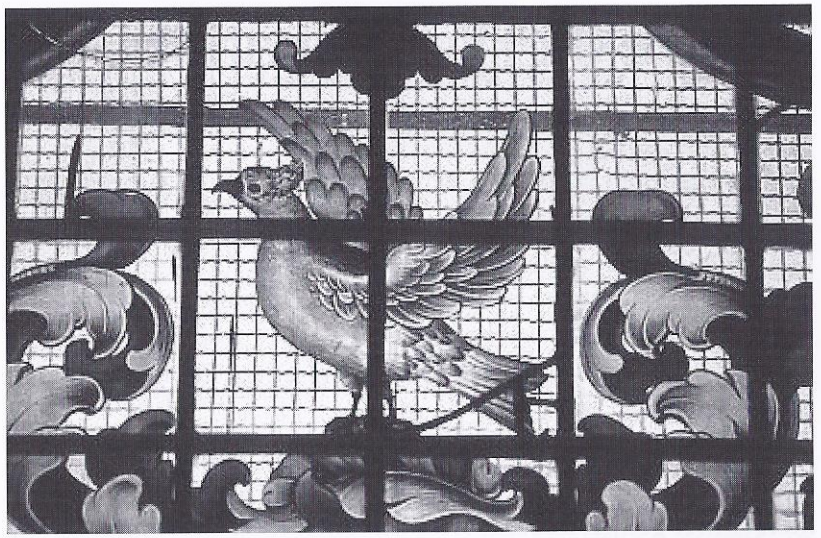

In de hervormde kerk in Oostvoorne zal voor het eerst een kerstwijdingsdienst worden gehouden op kerstavond. Medewerking wordt verleend door het muziekkorps Volharding en het Kerkkoor versterkt met leden van Zang Veredelt, een dameskoor onder leiding van de heer Van der Knaap. Mevrouw Block zal het bekende 'Dank sei Dir Herr' van Händel zingen. Dominee en mevrouw De Weerd zullen afwisselend kerstgedichten lezen.

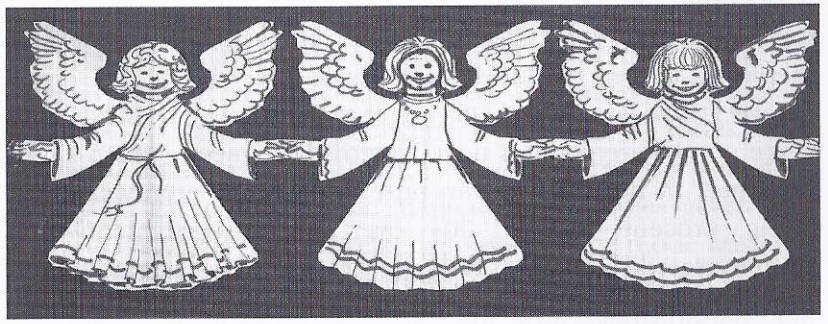

Aantrekkelijke vacature

Meta Snijders

In deze Struinen staat mijn laatste bijdrage aan de rubriek Oud Nieuws. Het lijkt de redactie leuk als de rubriek blijft bestaan. Wil van Staveren heeft inmiddels het deel van honderd jaar geleden overgenomen, maar voor dat van vijftig jaar geleden heeft zich – ondanks herhaalde oproepen – nog geen opvolger gemeld. Een kort oproepje lijkt geen effect te hebben, dus onderstaand wat meer tekst en uitleg.
Waarom wil niemand mijn rubriekje overnemen? De meeste mensen die ik deze vraag stelde, dachten het antwoord te weten: men is niet geïnteresseerd, leest Struinen niet, heeft het te druk of vindt het moeilijk, eng en bovendien te veel gedoe.
Gebrek aan historische interesse kan het niet zijn; dan was u immers geen lid geworden van onze vereniging. De vereniging heeft ongeveer dertienhonderd leden. Laten we aannemen dat de helft daarvan Struinen niet leest – onbegrijpelijk, maar vooruit, het zou kunnen. Blijven er over zeshonderdvijftig lezers. Daar hoort u bij. Stel: u heeft een drukke baan, een partner, drie kinderen, een hond en een huis met een tuin. U werkt veertig tot zestig uur in de week, in uw vrije tijd doet u de huishouding en de boodschappen, voedt u uw kinderen op, laat u de hond uit en praat u eens wat met uw partner. In de weekends maait u het gras of schildert u het huis. Stop dan hier met lezen: u heeft het inderdaad te druk.
Hoeveel mensen zouden er nu afgevallen zijn? Ik schat niet zoveel; onze vereniging is nogal vergrijsd, de meeste leden zitten niet meer in het spitsuur van hun leven. Maar laten we zeggen vijftig procent; blijven dus over driehonderdvijfentwintig geïnteresseerde leden met redelijk wat vrije tijd. Daarvan steken er zo'n honderdvijfentwintig al heel wat tijd en energie in de

vereniging. Blijven tweehonderd mensen over. Die lijkt het dus te moeilijk, eng of teveel gedoe om mijn rubriekje over te nemen.

Niet moeilijk, niet eng, weinig gedoe

Het eerste misverstand: historisch onderzoek is moeilijk. Dat kan het zeker zijn als er wetenschappelijk verantwoord gespeurd moet worden in weerbarstige bronnen naar lastig te interpreteren gegevens, waar ingewikkelde analyses op los gelaten moeten worden. Maar u heeft al lang gezien: het doel van de rubriek Oud Nieuws is simpelweg om u een inkijkje te geven in het dagelijks leven van vroeger. De bron die ik hiervoor steeds gebruikte is de Nieuwe Brielsche Courant. In het Streekarchief Voorne Putten Rozenburg te Brielle liggen alle oude nummers ter inzage. Hoe moet u zich mijn activiteiten voorstellen?
Zo: ik fiets naar Brielle en meld me in het Streekarchief bij de balie. Daar vraag ik om de krant van vijftig jaar geleden en de baliemedewerker gaat die voor me pakken uit het depot. Ik ga met de ingebonden jaargang aan de leestafel zitten en zoek de maanden op die corresponderen met het lopende kwartaal. En dan begin ik te lezen. Ik vrees dat het een saaie indruk maakt, zo'n oudekrantenlezer. Maar schijn bedriegt. Oude kranten behoren tot de aantrekkelijkste historische bronnen. Het leven van vroeger spat als het ware van de pagina's af. Je leest over wat mensen vroeger bezig hield: verslagen van raadsvergaderingen, berichtjes over ongelukken, diefstal, kattekwaad, verkeersovertredingen, mislukte oogsten, ziektes, dorpsfeesten, jubilea en ga zo maar door. Ook de advertenties geven een prachtig tijdsbeeld. Je ziet welke kleding er in de mode was, aan welke eisen een hulp in de huishouding moest voldoen en hoe een nieuw produkt als het theezakje werd aangeprezen. De

berichtjes die mij het meest opvallen of die mij het leukst lijken, schrijf ik over. Soms begrijp ik iets niet; dan vraag ik dat aan de archiefmedewerkers of – tijdens de lunch – aan andere bezoekers. Iedereen is altijd zeer vriendelijk en behulpzaam. Dus het tweede misverstand: 'eng' is hiermee ook uit de wereld geholpen. Het streekarchief is een gezellige plek, waar je andere mensen ontmoet die ook in geschiedenis geïnteresseerd zijn.
Als ik voldoende verzameld heb, fiets ik weer naar huis. Daar werk ik mijn aantekeningen uit. Het taalgebruik van vroeger verschilt behoorlijk met dat van nu en de lange en omslachtige zinnen zouden teveel ruimte innemen in Struinen. Ik kort dus nogal wat in en om de leesbaarheid te bevorderen zet ik alles in de moderne spelling. Om toch een beetje het authentieke karakter van de tekst te bewaren, verander ik niet teveel aan de woordkeus. Dan ga ik op zoek naar passende illustraties. Dat gaat heel makkelijk via de website van het streekarchief. Maar voor degenen zonder internet is al dit materiaal ook in het streekarchief zelf in te zien. Vervolgens stuur ik alles op naar Joke Nip. Klaar!
U ziet: dat gedoe valt ook wel mee. Nu zegt u misschien: als het zo makkelijk gaat, waarom blijf je het dan zelf niet doen? Dat is omdat ik behoor tot die groep van honderdvijfentwintig. De werkgroep Maria Rust krijgt het steeds drukker. U heeft vast gelezen dat we ons niet meer alleen bezighouden met historisch onderzoek van de begraafplaats, maar ook met de restauratie ervan.
Nu zijn er dus ineens tweehonderd lezers die inzien hoe aantrekkelijk, boeiend en interessant deze vacature is. Dat wordt dringen, dus wees er snel bij! En als u denkt: ik zou het héél anders aanpakken, dan bent u misschien wel degene op wie de redactie zit te wachten. Want alles hoeft zeker niet zo te blijven als het ooit geweest is, zelfs niet in een historische vereniging! Ik wens mijn opvolger veel succes en vooral: plezier.

Officieel gedeelte.
Posterijen & Telegraaf
Nieuwe
BRIELSCHE
COURANT.

Proeftuin

Gerarda Klok

Die proeftuin is opgericht om de kleine tuinders, die naar hun beste weten werkten en hun opbrengst moesten uitventen, duidelijk te maken hoe hun opbrengst te vergroten en hoe via de stichting van een veiling te Brielle te leveren.

In 1910 zit er echt groei in dit bedrijf.
Maar de secretaris, de heer Kolpa tracht de Directeur Generaal van de Landbouw te manen betreffende de subsidietoezegging die is afgekomen maar niet verzilverd.

In 1911 komt een waterreservoir aan de orde. Hier en daar zijn er al gebouwd. Bij Vermeulen te Rockanje en bij Van Toledo in Oostvoorne. Voor de volgende vergadering van het bestuur zal men informeren naar de kosten. De watervoorziening is een probleem omdat de sloten vaak kwelwater opgeven.

December 1910.
De begroting van een waterreservoir bij F. van Toledo te Oostvoorne.
1 steenen toren, ijzeren balkjes, deur, houten moerbint f 126,-
94 m pijp met openingen, 7 koperen kranen, 2 tangen en opstandpijpjes f 137.30
pomp f 25,-.
Totaal f 322,30

Bij J. Vermeulen te Rockanje
1 steenen toren f 126,-
60 m pijp, 9 koperen kranen f 121,-

4 ijzeren balkjes f 4,45
2 tangen en vracht f 8,-
Totaal f 259,45
Maar wordt f 300,- , door meer m pijp en 1 pomp

Het reservoir zal 3000 liter kunnen bevatten. Die torentjes stonden bij verschillende tuinderijen.

In het jaar 1909 werd te Brielle geveild voor f 10.000,- In 1910 voor f 60.000,-
In 1910 blijken de opbrengsten op Voorne zo goed te zijn dat men de afname van groenten en fruit, die al plaats heeft in Vlaardingen en Rotterdam, verder wil uitbreiden. De Nederlandse Tuinbouwraad zal om advies worden gevraagd over verruiming van het afzetgebied.
In 1911 komen er 2 druivenkassen bij en platglas en 4 leerlingen: 2 uit Oostvoorne en 2 uit Rockanje.
De leerlingen krijgen een brief thuis dat gehoorzaamheid aan de tuinman is verplicht en medewerking wordt verwacht van de ouders.

Op de Algemeene Vergadering houdt men lezingen over de Tuinbouw Onderlinge, het Veilingwezen en bemesting in de Tuinbouw.
De 2e februari 1911 gaat er met verschuldigde eerbied weer een verzoek om subsidie naar H.M. de Koningin.

De heer L. Noordermeer zal van 1-4-1911 tot 31-3-1912 de producten uit de tuin rijden voor f 90,-. Daarmee vervalt de afspraak met Joh. Heindijk uit Rockanje, die dat anders deed. Hij vroeg f 150,- voor dat werk.

Men gaat in april 1911 in het Westland kijken naar een sproei-installatie. Want daar is een nieuwere in gebruik.
De betere sproei-inrichting komt van J.J. de Gruyter te Rockanje voor f 521,10

Het is duidelijk dat men in de Proeftuin geregeld proeven neemt.

Het jaar 1910 kan men 400 bezoekers tellen.

Slootwaterafvoer moet nodig gebeuren in tijden van hoge waterstand in de Proeftuin. Er komt toestemming van het Waterschap de Noord voor het leggen van een buisleiding van een sloot in de tuin van J. Schipper onder de grindweg door naar de greppel bij Joh. van Marion.

In september 1911 werden plannen gemaakt voor het invoeren van nieuwe soorten rabarber.
Er moet dan een vervroegingskasje voor gemaakt worden. Een vreemd kasje, geheel gesloten, van hout, en bedekt met asphaltpapier. En er moet in gestookt kunnen worden!
Op 1 maart 1912 worden de eerste 12 bossen geveild a 9 cent (de vorige zomer per bosje 5 cent)

In december 1911 de opbrengst van de asperges:
1ste roem van Brunswijk op 42 ¼ Voornse roe 9-5 tot 17-6
216 bos witte + 99 bos blauwe .
2de Hollandse op 33 ½ Voornse roe.
113 bos witte + 53 bos blauwe.
3de Vroege van Argenteuil op 8,8 Voornse roe
41 bos + 23 bos blauwe
Totale opbrengst f 166,08 op 84,5 Voornse roe.

In februari 1912 wordt gemeld dat 2 leerlingen, boerenzoons van 24 en 22 jaar, in 1913 zelf een grote tuinderij gaan stichten.
Mei 1912 gaat er een dringend verzoek naar het Waterschap de Noordsluis om geen zout water meer in te laten, maar alleen zoet. Denkend aan een hoog zomerpeil en een lager winterpeil. Zoals in de Haarlemmermeerpolder

Dan de polder Stuifakker. Die bevat een aantal percelen grond die bij voldoende waterstand uitnemend geschikt zouden zijn voor tuinbouw. Nu vloeit er door deze polder veel duinwater dat tot heden toe maar ongebruikt wegloopt. Namens de Vereniging Voorne's Proeftuin verzoeken ondergetekenden aan het Waterschap de Noordsluis beleefd of er geen maatregelen genomen kunnen worden om door het plaatsen van schuiven en het verleggen van een waterloop het nu wegvloeiende water zo te leiden en vast te houden dat er ook in de zomer nog water te krijgen zou zijn in Stuifakker. Misschien zouden andere gedeelten langs de duinen, waar nu in droge zomers geen water gebracht kan worden, daar een betere leiding van het rijkelijke wegvloeiende duinwater, steeds van goed water kunnen worden voorzien De kosten daarvan zouden, naar de mening van het Bestuur, niet zo hoog zijn, terwijl de meerdere welvaart van die streek zeker de te maken kosten ruimschoots zou vergoeden.
Het zou de Vereniging Voorne's Proeftuin hoogst aangenaam zijn als Uw bestuur aan haar verzoek zou kunnen voldoen! Een advies waarover is nagedacht!
Voor voldoende water in Stuifakker is een plan uitgevoerd in 1958. Het water gaat via een pijpleiding naar Stuifakker.
De tuinbouw rond Oostvoorne kreeg in 1993 een goed zoet water systeem. Het water wordt, als voor Stuifakker, onttrokken bij de Rietdijk.
In de loop der jaren is veel tuingrond daar opgeofferd aan woningbouw.

1930 De Brielse en Oostvoornse veilingen zien in dat hun uitbreiding niet kan uitblijven. Wij spreken de hoop uit dat zij goed gezien zullen hebben. Toch optimisme na een jaar van slechte prijzen. "Moge het optimisme niet beschaamd worden, dan toch zal er weldra sprake zijn van Voorne als glazen dorp". Zoals notaris L.P. van den Blink in een artikel over de tuinbouw voorspelde in het Gedenkboek van Voorne, uitgegeven t.g.v. het 600 jarig bestaan stadsrecht Brielle in datzelfde jaar. Helaas had hij niet kunnen bevroeden dat niet lang daarna de crisisjaren van 1930 veel tuinders tot het randje van de afgrond zouden brengen.

De vondst

Er leefde eens heel lang geleden
een Voorne's boertje zeer tevreden
Aan weelde was hij niet gewend
een spiegel had hij nooit gekend

Toen hij op een dag aan 't spitten was
vond hij een stukje spiegelglas
Hij nam het in zijn vereelte hand
't zat onder 't vuil en onder 't zand

Hij veegde 't aan zijn broekspijp af
en keek er in en stond toen paf
Mijn vader!, zei hij, sapperloot
die is al vele jaren dood

Mijn vader, och die goede man
hij is het en hij kijkt me an
Hij stak het in zijn zak en sprak
ik bekijk het thuis op mijn gemak

Op weg naar huis liep hij te overleggen
wat of zijn vrouw er van zou zeggen
Ze was wat bazig, zijn Katrien
zou er om lachen wel misschien

En omdat hij daar toch bang voor was
verborg hij 't onder zijn matras
Maar telkens ging hij er weer heen
Mijn Vader!, zei hij dan tevreen

Dat wekte argwaan bij zijn vrouw
die het hare er van weten wou
Zodra hij weer de deur uit was
zocht zij en vond het spiegelglas

Wat moet hij daarmee?, peinsde zij
Hier moet iets niet in orde zijn
zij wantrouwde haar goede Hein
Ze keerde het scherfje om en keek
doch raakte toen geheel van streek

Daar heb je 't nou, ik dacht het wel
er is een andere vrouw in 't spel
Hoe haalt die man het in zijn lijf
en nog wel met zo'n lelijk wijf !

Bestaand gedichtje van onbekend auteur
Vrij bewerkt door Joris Humas.

12 augustus Kinderspelen

Mevrouw Schilperoort

Ruim 2 weken geleden had ik weer m'n logeetjes, die vorig jaar genoten hadden van de kinderspelen en nu er dus weer waren.
Wat een pech, dat het die dag net hoosde van de regen, maar toch maar naar de duinhuisjes (in geleende regenjassen, want die waren ze vergeten).
Toch nog plezier gehad zoals u kunt zien met de knikkerbak, de rondleiding bij de fossielen, het kraaltjesrijgen, pannekoek eten en ten slotte werd het toch nog droog zodat er nog stelten gelopen kon worden en achter de hoepel aan werd gerend. Zo was er toch nog wat te beleven.
Namens Eliza en Laura onze hartelijke dank

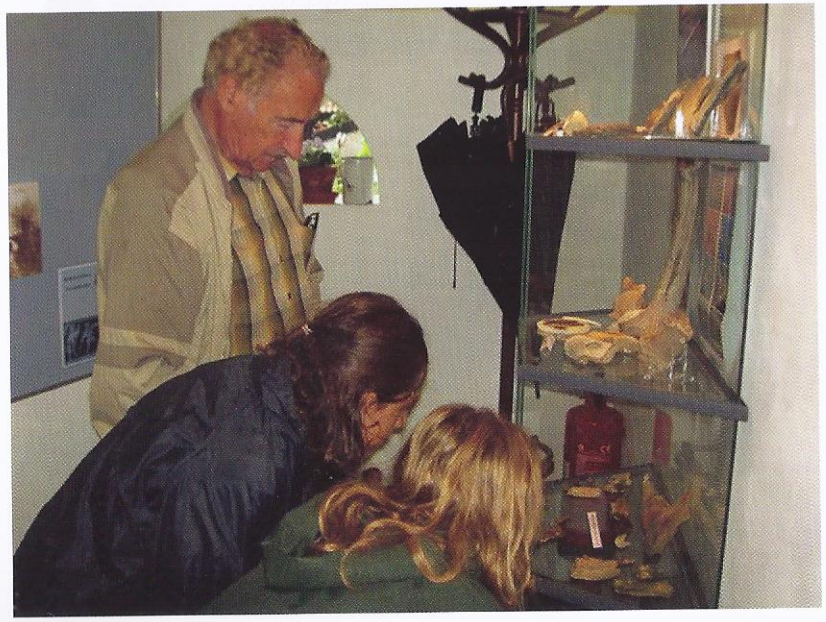

Oproep

Het volgende verzoek werd mij gestuurd door mevrouw Els Wassenaar uit Den Haag:
"Dit zijn twee bladzijden uit een wandelreisverslag van mijn overgrootvader uit Rotterdam. Omdat ik een archief van hem aan het samenstellen ben, bezocht ik Voorne-Putten op zoek naar door hem bezochte plekken.
Ik heb al gehoord dat het huisje niet een van de Duinhuisjes is.
Nu ben ik benieuwd of deze foto en het verhaal nog ergens bij een Langendoen bekend is. Ik heb ook gehoord dat er daar heel veel van zijn.....
Het speelde zich lang geleden af, namelijk maart 1899.
Kan iemand mij verder helpen?"

Op den duintop

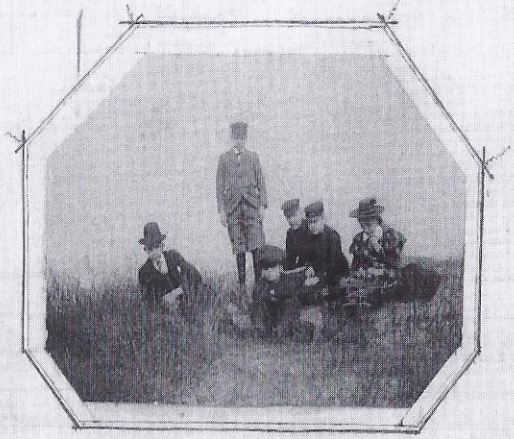

Bij zoo'n wandeling, voor en achter een vlak strand rechts de zee en links een breede duinenreeks, krijgt de stadsbewoner eenig begrip wat ruimte is, men kan dan ook in Zuid-Holland weinig wandelingen doen, waar men uren achtereen midden op den dag geen andere levende wezens ontmoet dan zeevogels en konijnen. Daar we geen drinkwater hadden mêegenomen en de reizigers zeer dorstig werden, besloten wij op een duintop de omtrek te verkennen. De uitslag viel niet mêe, want eerst heel in de verte was aan de landzijde der breede duinstrook een huisje zichtbaar. De dorst dreef ons daarheen. Het doel werd wel niet gemakkelijk bereikt want tusschen de duinen aldaar was het vrij moerassig en moest de weg voor het grootste gedeelte springend worden afgelegd. Maar wat smaakte dat glaasje water ons heerlijk, wat het

echtpaar Langendoen, zoo heeten de bewoners van het huisje, ons verstrekten. Ik bestelde nog een paar glazen melk maar van betalen wilden de goede menschen niets weten. Langendoen maakte zich bekend als de jachtopziener van de Heer Smit te Rotterdam.

Ter belooning voor zijn vriendelijke ontvangst kiekten wij zijn huisje, Langendoen en zijn huisgenooten stelden zich op bij de jongelui, en keek ongeloovig naar het kastje toen ik hem zeide, alles is al klaar; dat fotografeeren zoo vlug ging was hem te geleerd.

Na een kort poosje gerust te hebben, en de noodige aanwijzing voor den te volgen weg te hebben ontvangen gingen wij op Rokanje aan, dat wij na een goed half uur bereikten. Ons eerste bezoek gold daar het beroemde meertje waarvan het water de eigenschap moet bezitten om voorwerpen daarin gedompeld na eenigen tijd met een rots of kalkmassa te bedekken.

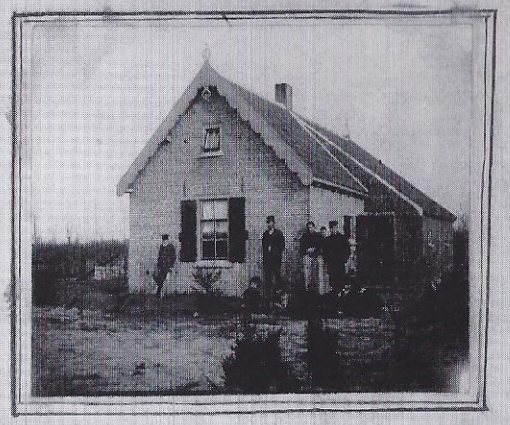

Huis en erf van Langendoen.

Geschenken

Jan Konijnendijk

Ontvangen in de periode mei tot oktober 2009

Dhr. v. Marion	H'sluis	pijpen, serviesgoed
Mevr. Groeneveld	Oostvoone	papierwaren, diversen
Dhr. v.d. Heyde	Rockanje	droogrek
Fam. Hoogzand	O´hoorn	spiegel, kleding
Mevr. Schilperoord	Oostvoorne	boekwerkjes, blikken
Dhr. Visser	Barendregt	tafel dhr. Mostendijk
Fam. Houtman	Oostvoorne	serviesgoed, koper, tin
Mevr. v.d. Hoek	Oostvoorne	schilderijtje, diversen
Dhr. Barendregt	Oostvoorne	spinnewiel, kolenbak
Fam. Gardenier	H´sluis	leren jas
Mevr. Jongepier	Oostvoorne	sprei, proeflap, album
Dhr. Racke	Oostvoorne	zicht en pikkie
Mevr. v.d. Haar	H´sluis	klokjes
Dhr. Zoetemeyer	Oostvoorne	doosje, lepelrek, boekje
Dhr. Mooldijk		steenbak
Mevr. Menzel	H´sluis	schoenmakerskrukje
Dhr. Schutte	Oudenhoorn	zaaimand, mestsnijder
Mevr. v. Citteren	Oostvoorne	veldfornuis, inmaakpot
Dhr. Wijn	Rockanje	rugspuit
Dhr. v.d. Berg	Oostvoorne	stoof, koffiemolen, etc.
Onbekend		2 mud antraciet
Mevr. Strien	Rockanje	koffiepot, theepot
Mevr. Pelsma	Oostvoorne	lampen
Dhr. Zoetemeyer	Oostvoorne	bascule, tuinger. etc.
Dhr. Stabler	Delft	loodlepel
Dhr. Looy	H´sluis	petroleumstel, kan
Fam. Schaly	Oostvoorne	diversen
Fam. v.d. Sluis	H´sluis	cocoslopers, diversen

Dhr. v. Buren	Oostvoorne	gierpomp
Mevr. de Snayer	Zuidland	koeienschoen
Mevr. Mix	H´sluis	kamergemak
Dhr. Sey	Tilburg	bijl, takkenschaar
Dhr. Straver	H´sluis	4 petroleumstellen
Fam. v. Buren	H´sluis	diversen
Mevr. Warbout	Oostvoorne	garen, band
Mevr. Nunne	Bussum	ondergoed
Mevr. Blok	Oostvoorne	kinderserviesje
Mevr. Bosboom	Oostvoorne	bestekbak, bestek
Mevr. v. Maanen	Oostvoorne	nachtkleding, etc.
Fam. de Kramer	Rockanje	schoolwerkjes

Bestuur:

C.J.A. van Lith	Voorzitter	0181 485363
J.F. Timmerman	Vice voorzitter/Hist.Ondz.	0181 485381
A. Hogesteeger	Secretaris	0181 482282
L. Klok	Penningmeester	0181 402484
B. Langendoen	Historisch Archief	023 5630837
W. Langendoen	Biberbunker	0181 484648
S.J. Nip	Communicatie	0181 400411
Secretariaat	Postbus 400 3233 ZJ	Oostvoorne

Commissie Openluchtmuseum De Duinhuisjes:

J.C.F. van der Meer	Coördinator	0181 482089
J. Konijnendijk	Restauraties/Erf-Tuin	0181 482609
T. Abbink	Groepsbezoeken	0181 484038
A. van Maanen	Evenementen, notulen	0181 483004
A. Klok- Smoor	Levende Geschiedenis	0181 402275
S.J. Nip	Public Relations	0181 400411

Commissie Historisch Onderzoek:

J.F. Timmerman	Coördinator	0181 485381
J.P. van Santen	Dialect Onderzoek	0181 484589
N. de Man-Schipper	Werkgr. Maria Rust	0181 401405
mailadres: nellydemanschipper@hotmail.com		
S.J.Nip	Werkgr. Lanen & Wegen	
mailadres: westerinknip@planet.nl		0181 400411

Commissie Biberbunker

W. Langendoen	Coördinator	0181 484648
J.Hollaar	Gidsen	0181 663765
B.Kirwan	Modelbouw	0181 649413

Commissie Historisch Archief

B. Langendoen	Coördinator	023 5630837
N. de Man-Schipper	Archief	0181 401405

Commissie Communicatie

S.J. Nip	Coördinator	0181 400411
A. Pronk	Redactionele bijdragen	0181 487055
W. Blaas	Illustrator	0181 486050

Website: www.westelijk-voorne.nl

VAN REEK

bouw- en aannemingsbedrijf **I. van Reek & Zn. b v.**

nieuwbouw – verbouw – renovatie
onderhoudswerken en restauratie

Zwartelaan 28 3233 AX Oostvoorne
tel: 0181 482733 - fax: 0181 482735
internet: www.vanreekbouw.nl
e-mail: info@vanreekbouw.nl

Tapijt
Vivante
MODE IN WONEN

Tapijt
Vinyl
Marmoleum
Parket
Laminaat
Gordijnen
Vitrages
In-betweens
Binnenzonwering
Buitenzonwering
Shutters
Matrassen
Bedbodems
Dekbedden
Kussens

Molendijk 2 , 3235 XG Rockanje
Tel: 0181 402146 / fax: 0181 407191
www.vivante.nl / e mail kars0010@planet.nl

Dichtbij, betrokken en toonaangevend

Als bank heb je maatschappelijke verantwoordelijkheden. Niet alleen nationaal, maar ook lokaal. Een prettige samenleving begint nou eenmaal bij u in de straat, om de hoek en in de wijk. Daarom sponsort de Rabobank ook plaatselijke projecten en initiatieven. En dat doen wij graag. Het is tenslotte ook onze buurt.

Uw bank altijd dichtbij!

Het is tijd voor de Rabobank.

www.rabobank.nl/vpr

Rabobank